

*Exposition:*

# L'Union à 27, une nouvelle dimension européenne—N°2

Informations:

Éditeur : Centre d'Information sur les Institutions Européennes (CIIE)

Année : 2021

Caractéristiques : 28 panneaux en plastique à œillets à suspendre sans structures.

Dimensions : 60 cm X 80 cm

Conditionnement : Panneaux enroulés dans une boîte en carton rectangulaire blanche

Poids total : 8kg

**Contenu des panneaux :**

Présentation des 27 pays membres de l'Union européenne et de l'Union européenne :

Allemagne, Autriche, Belgique, Bulgarie, Chypre, Croatie, Danemark, Espagne, Estonie, Finlande, France, Grèce, Hongrie, Irlande, Italie, Lettonie, Lituanie, Luxembourg, Malte, Pays-Bas, Pologne, Portugal, République Tchèque, Roumanie, Slovaquie, Slovénie, la Suède. Et de l'Union européenne

# Allemagne

ADHÉSION  
Conseil de l'Europe : 1950  
Union européenne : 1957 (pays fondateur)



SUPERFICIE : 357 340 km<sup>2</sup>  
POPULATION : 80,7 millions d'habitants  
CAPITALE : Berlin  
LANGUE OFFICIELLE : allemand  
RÉGIME POLITIQUE : république  
MONNAIE : euro  
FÊTE NATIONALE : 3 octobre

**1871**  
Bismarck proclame la naissance du II<sup>e</sup> Reich. L'Allemagne est unifiée  
**1945**  
L'Allemagne nazie capitule. C'est la fin de la Seconde Guerre mondiale  
**1949**  
Naissance de la RFA et de la RDA  
**1989**  
Chute du mur de Berlin. Un an après, la réunification allemande est proclamée

## → Un moteur de l'Europe

L'Œde à la joie tirée de la 9<sup>e</sup> symphonie du compositeur allemand Beethoven, a été choisie comme hymne européen.

Avec la Golf, le constructeur allemand Volkswagen détient l'un des records mondiaux de ventes automobiles.



**Berlin**  
Ville d'histoire, Berlin est redevenue la capitale de l'Allemagne en 1990 après avoir été partagée pendant vingt-huit ans (1961-1989) par le célèbre mur. C'est aussi une ville de culture, bien connue pour son festival du film et ses nombreux musées.



**La Banque centrale européenne**  
Siège à Francfort-sur-le-Main, elle est chargée depuis sa création en 1998 de la politique monétaire des pays de la zone euro. Une de ses principales missions est de maintenir la stabilité des prix dans cette zone.



**Le carnaval**  
Il débute tous les ans le 11 novembre à 11h11 très précisément. Orchestré par un grand nombre de défilés costumés, de parades décorées et de fanfares colorées, il serpente les rues de nombreuses villes allemandes avant de s'arrêter le mercredi des Cendres.



Porte de Brandebourg

# Autriche

ADHÉSION  
Conseil de l'Europe : 1956  
Union européenne : 1995



SUPERFICIE : 83 858 km<sup>2</sup>  
POPULATION : 8,5 millions d'habitants  
CAPITALE : Vienne  
LANGUE OFFICIELLE : allemand  
RÉGIME POLITIQUE : république  
MONNAIE : euro  
FÊTE NATIONALE : 26 octobre

**1914**  
Assassinat de l'archiduc François-Ferdinand. La Première Guerre mondiale est déclenchée  
**1918**  
L'Autriche doit céder les trois quarts de son territoire  
**1938**  
Entrée des troupes allemandes, l'Autriche n'est plus qu'une province du Reich allemand  
**1955**  
Le traité d'État garantit la neutralité du pays

## → Haute en douceur

Le croissant est né dans les boulangeries autrichiennes et représente le croissant du drapeau ottoman. L'histoire raconte que ce sont les boulangers qui ont donné l'alerte et permis ainsi de repousser l'ennemi ottoman en 1683.

Arnold Schwarzenegger, acteur américain et ancien gouverneur de Californie, est né à Graz, en Autriche.



**Vienne**  
Située au débouché des Alpes, la capitale autrichienne se trouve à la croisée des mondes latin, germanique, magyar et slave. Cette ville à la culture très développée reste le lieu de vie de grands penseurs, comme Freud ou de compositeurs, comme Mozart.



**Le ski**  
Le territoire autrichien est recouvert aux trois quarts par des montagnes. La pratique du ski fait partie intégrante de la tradition autrichienne. Bien plus qu'un sport, elle s'apparente à un véritable style de vie.



**La musique**  
Autriche et musique sont presque indissociables. De grands compositeurs tels que Mozart, Schubert, Haydn ou la dynastie Strauss ont contribué au rayonnement musical du pays. Aujourd'hui encore, de nombreuses manifestations comme le Concert du Nouvel An illustrent la place importante de la musique en Autriche.



Palais du Belvédère, Vienne

# Belgique

ADHÉSION  
Conseil de l'Europe : 1949 (pays fondateur)  
Union européenne : 1957 (pays fondateur)



SUPERFICIE : 30 515 km<sup>2</sup>  
POPULATION : 10,8 millions d'habitants  
CAPITALE : Bruxelles  
LANGUE OFFICIELLE : néerlandais, français, allemand  
RÉGIME POLITIQUE : monarchie constitutionnelle  
MONNAIE : euro  
FÊTE NATIONALE : 21 juillet

**1914**  
En dépit de sa neutralité, la Belgique est envahie par l'Allemagne  
**1944**  
Signature d'une union douanière avec le Luxembourg et les Pays-Bas  
**1977**  
Le Pacte d'Egmont découpe la Belgique en trois régions relativement indépendantes  
**1993**  
La nouvelle Constitution institue officiellement un pays fédéral composé de trois régions

## → L'union fait la force

George Lemaitre, théoricien du big-bang, et François Englert, prix Nobel de physique pour ses travaux sur le boson scalaire, sont des scientifiques belges reconnus internationalement.

Verhaert, une firme belge, a réalisé la construction du premier satellite de l'Agence spatiale européenne (ASE).

La Belgique possède une base scientifique en Antarctique : la station Princesse-Elisabeth. 80% de l'énergie de cette station est renouvelable.

Outre son savoir-faire technologique, la Belgique est connue pour ses nombreux festivals de musique, tant classique que branchée, tel Tomorrowland.



**Bruxelles**  
Bruxelles, ville cosmopolite, accueille le siège de plusieurs institutions internationales telles que la Commission européenne, le Conseil de l'Union européenne, le Parlement européen et l'OTAN.



**Terre d'investissement**  
Légalement positionnée sur l'échiquier économique, la Belgique est l'une des terres favorites des investisseurs. Ports de mer, canaux, aéroports, réseaux ferroviaires, routier et autoroutier, les différentes voies de communication en Belgique sont constamment adaptées aux besoins de l'économie. Le succès de la Belgique est notamment dû à une main-d'œuvre hautement qualifiée et multilingue.

**Le cinéma**  
Le cinéma belge est connu pour ses fresques sociales racontant les histoires de « valeurs personnelles » dans la société. Plusieurs réalisateurs et acteurs belges, tels que les frères Dardenne, Emille Dequeker, Felix van Groenigen, Matthias Schoenaerts ou Benoît Poelvoorde, ont été récompensés par de nombreuses distinctions internationales.



# Bulgarie

ADHÉSION  
Conseil de l'Europe : 1992  
Union européenne : 2007



SUPERFICIE : 110 993 km<sup>2</sup>  
POPULATION : 7,2 millions d'habitants  
CAPITALE : Sofia  
LANGUE OFFICIELLE : bulgare  
RÉGIME POLITIQUE : république  
MONNAIE : lev (BGN)  
FÊTE NATIONALE : 3 mars

**1878**  
La Bulgarie devient indépendante après cinq siècles de domination ottomane  
**1945**  
Un gouvernement majoritairement communiste s'empare du pouvoir  
**1989**  
Fin du communisme en Bulgarie  
**1990**  
Premières élections multipartites

## → Une culture qui enchante

Le yaourt bulgare, au goût unique, est composé de deux bactéries. L'une d'elle, la bactérie *Lactobacillus bulgaricus*, ne vit qu'en Bulgarie.

Tous les 1<sup>er</sup> mars, les Bulgares s'offrent des martenitsas en fils de soie, un geste symbolisant l'amitié et le retour du printemps.

Christo Javacheff est un artiste contemporain célèbre pour ses objets emballés. Il a notamment emballé le Pont-Neuf à Paris.



**Rila**  
À 120 km au sud de Sofia, le monastère de Rila figure parmi les monuments les plus célèbres de Bulgarie. Fondé par saint Jean de Rila au 10<sup>e</sup> siècle, il abrite de remarquables collections qui font de ce lieu le temple de l'âme et de la culture bulgare.



**Veliko Tarnovo**  
Située au centre de la Bulgarie, bâtie en amphithéâtre, Veliko Tarnovo est l'ancienne capitale du second Empire bulgare. Aujourd'hui ville universitaire, fière de son patrimoine, Veliko Tarnovo constitue un très fort symbole de l'identité nationale bulgare.



**Les voix bulgares**  
Pour le peuple bulgare, l'art du chant est une longue histoire de larmes et de souffrances. Pendant la domination ottomane, la chanson populaire fut le seul moyen d'expression libre des Bulgares. Elle est unique par la complexité de ses rythmes ; c'est le mystère des voix bulgares.



Parlement bulgare



SUPERFICIE : 9 251 km<sup>2</sup>  
POPULATION : 858 000 habitants  
CAPITALE : Nicosie  
LANGUES OFFICIELLES : grec et turc  
RÉGIME POLITIQUE : république  
MONNAIE : euro  
FÊTE NATIONALE : 1<sup>er</sup> octobre

**1955-1959**  
Lutte armée de l'Organisation nationale des combattants chypriotes contre l'occupation britannique  
**1960**  
Proclamation de la République de Chypre. Grecs et Turcs se partagent le pouvoir  
**1974**  
Occupation du nord de l'île par l'armée turque en réponse au coup d'État des grecs. Partition de Chypre en deux zones  
**2004**  
Les Chypriotes grecs rejettent le plan d'unification de l'île par référendum

## → Une histoire bien vivante

Chypre attire chaque année 2,4 millions de touristes pour plus de 800 000 habitants.

45 millions de m<sup>3</sup> d'eau potable sont produits chaque année après dessalement de l'eau de mer.

Aphrodite, déesse de la beauté et de l'amour, serait née à Chypre.



Temple d'Apollon à Kourion

**Nicosie**  
Établie sur le site d'une ville du 7<sup>e</sup> millénaire avant J.-C., Nicosie n'est devenue la capitale de l'île qu'au 10<sup>e</sup> siècle. Depuis 1974, la cité se compose de deux parties : au nord, le secteur turc au charme provincial tranquille ; au sud, le secteur grec aux vieux quartiers préservés.

**Les fêtes du Pénitenciel**  
Chaque année, à la Pentecôte, la célébration du Kataklysmos, qui signifie déluge, s'affirme comme la fête la plus originale de l'île. Elle rappelle l'épisode biblique de l'arche de Noé. Une joyeuse procession mène les participants jusqu'à la mer, l'eau symbolisant la purification.

**Le théâtre de Kourion**  
Au cœur d'une cité-royaume de l'Antiquité, le théâtre de Kourion se situe sur le site archéologique le plus important de l'île. Les fouilles se poursuivent toujours et mettent en lumière de nouvelles découvertes. Chaque été, Kourion organise un festival qui accueille les amateurs de tragédie antique.



SUPERFICIE : 56 594 km<sup>2</sup>  
POPULATION : 4,28 habitants  
CAPITALE : Zagreb  
LANGUE OFFICIELLE : croate  
RÉGIME POLITIQUE : république parlementaire  
MONNAIE : kuna (HRK)  
FÊTE NATIONALE : 25 juin

**1918**  
Après la Première Guerre mondiale, un royaume des Serbes, Croates et Slovènes est créé  
**1945**  
La République populaire de Croatie devient l'une des six composantes de la nouvelle Yougoslavie  
**1991**  
La Croatie déclare son indépendance. C'est le début d'une guerre civile opposant les Croates à l'armée fédérale et aux Serbes de Croatie  
**1995**  
Signature d'un accord de paix à Dayton qui met fin à la guerre

## → Unique dans sa diversité

Le dalmatien, ce chien originaire de Dalmatie, est connu pour son endurance, son élégance et sa nature vivace.

La Maison-Blanche à Washington a été construite avec du marbre blanc issu de l'île croate de Brač.



**Dubrovnik, la « perle de l'Adriatique »**  
La vieille ville de Dubrovnik est inscrite au patrimoine mondial de l'UNESCO depuis 1979, ville fortifiée au bord de l'Adriatique. Dubrovnik a été fondée au début du 7<sup>e</sup> siècle. Véritable ville-musée, Dubrovnik abrite de magnifiques églises, monastères, palais et fontaines de styles gothique, renaissance et baroque.

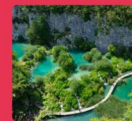

**Le parc des lacs de Plitvice**  
Le parc national de Plitvice est certainement le plus connu et le plus visité des huit parcs nationaux de la Croatie. Parmi ses particularités figure notamment un ensemble de 16 lacs, reliés les uns aux autres par plus de 90 cascades et petites rivières. Le parc enregistre plus d'un million de visiteurs par an.

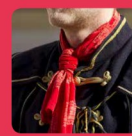

**La cravate**  
Vers 1635, des soldats et cavaliers croates se rendirent à Paris pour prêter main forte à Louis XIII. L'uniforme traditionnel des croates soleva l'intérêt de la cour française en raison des foulards qu'ils portaient noués autour de leur cou. Vers 1650, une nouvelle mode élégante, « à la croate », fit son entrée à la Cour de Versailles et la cravate devint bientôt à la mode parmi les bourgeois de l'époque.

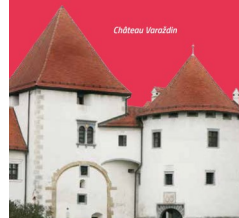

Château Vrsalovic



SUPERFICIE : 43 094 km<sup>2</sup>  
POPULATION : 5,6 millions d'habitants  
CAPITALE : Copenhague  
LANGUE OFFICIELLE : danois  
RÉGIME POLITIQUE : monarchie  
MONNAIE : couronne danoise (DKK)  
FÊTE NATIONALE : 5 juin

**1944**  
Après un référendum national, l'Islande se sépare du Danemark  
**1972**  
Le Groenland devient autonome du Danemark et décide de se retirer de la Communauté européenne en 1985  
**2000**  
Les Danois rejettent leur adhésion à l'euro lors d'un référendum

## → Sirène de l'Europe du Nord

Les legos ont été inventés par un charpentier danois. Le nom de ce célèbre jouet vient du danois « leg godt » qui signifie « bien jouer ».

C'est le navigateur danois Vitus Bering qui a découvert le célèbre détroit qui porte son nom.

Le Danemark est bien connu pour ses Vikings qui ont entrepris de nombreuses expéditions à bord de leurs drakkars.



**Copenhague**  
Établie sur les rives de Sjøtand et d'Årshagen, au bord de l'Øresund, qui la sépare de la Suède par un pont et un tunnel, Copenhague compte près de 1,1 million d'habitants. Cette capitale est une plaque tournante de l'Europe du Nord avec des flux de marchandises et de voyageurs très importants.



**Hans Christian Andersen**  
Hans Christian Andersen doit sa renommée internationale aux nombreux contes pour enfants qu'il a écrits. Il est l'auteur de plus de 150 contes dont les plus célèbres restent : Le vilain petit canard, La petite fille aux allumettes et La petite sirène, devenue l'emblème de Copenhague.



**Le design scandinave**  
Le Danemark est connu pour ses idées novatrices en matière de design. C'est l'architecte danois Jørn Utzon qui a réalisé l'opéra de Sydney. Nombre de produits créés par des designers danois au 20<sup>e</sup> siècle sont devenus des objets cultes comme le fauteuil (E2), la chaise Cygne ou la chaise Série 7 d'Arne Jacobsen. Cet héritage subsiste aujourd'hui, que ce soit dans le design industriel, le mobilier, les objets de style, les luminaires ou la mode.



La petite sirène d'Édvard Erikson



SUPERFICIE : 505 957 km<sup>2</sup>  
POPULATION : 46,5 millions d'habitants  
CAPITALE : Madrid  
LANGUE OFFICIELLE : castillan (espagnol)  
RÉGIME POLITIQUE : monarchie constitutionnelle  
MONNAIE : euro  
FÊTE NATIONALE : 12 octobre

**1936-1939**  
Une guerre civile oppose les nationalistes aux républicains  
**1939-1975**  
Franco établit un régime dictatorial  
**1975**  
À la mort de Franco, Juan Carlos est proclamé roi d'Espagne  
**1978**  
Une Constitution, instituant un régime démocratique, est approuvée par référendum

## → Un pays de culture

Cervantes, romancier et poète espagnol, est célèbre pour son roman Don Quichotte de la Manche, publié en 1605 et considéré comme le premier roman moderne.

Antonio Banderas, le célèbre acteur du Masque de Zorro, est sans doute l'une des plus grandes stars du pays.

L'art de vivre espagnol (musique, fêtes, gastronomie) doit beaucoup au climat et aux traditions méditerranéennes.



**Richesse culturelle**  
L'Espagne obtient un grand patrimoine artistique grâce à ses peintres célèbres : El Greco, Velázquez, Goya et plus récemment Joan Miró, Pablo Picasso et Salvador Dalí. De nombreux musées, tels que le musée de la Reine Sofía, le musée du Prado ou le musée Thyssen-Bornemisza à Madrid, présentent de riches collections des plus grands noms de la peinture.



La Sagrada Família

**Barcelone**  
Deuxième ville espagnole par son nombre d'habitants et son activité économique, Barcelone abrite de nombreuses richesses culturelles et architecturales dont la basilique de la Sagrada Família, le musée Picasso et la Fondation Miró. Les œuvres d'Antoni Gaudí ont marqué de façon durable l'architecture de Barcelone : le parc et le palais Güell, la Casa Milà, la Casa Vicens, la Casa Batlló, etc.



**Pedro Almodóvar**  
C'est le film Femmes au bord de la crise de nerfs qui le lance sur la scène internationale et impose un style cinématographique coloré et exubérant. Le talent de Pedro Almodóvar est confirmé avec Tout sur ma mère qui lui vaut le prix de la mise en scène à Cannes, l'Oscar et le César du meilleur film étranger en 2000.



# Estonie

ADHÉSION  
Conseil de l'Europe : 1993  
Union européenne : 2004



SUPERFICIE : 45 227 km<sup>2</sup>  
POPULATION : 1,3 million d'habitants  
CAPITALE : Tallinn  
LANGUE OFFICIELLE : estonien  
RÉGIME POLITIQUE : république  
MONNAIE : euro  
FÊTE NATIONALE : 24 février

1920  
Indépendance de l'Estonie  
1940  
L'Estonie est occupée par l'URSS puis par l'Allemagne  
1944  
Occupation par l'URSS  
1991  
Proclamation officielle d'indépendance

## → Le pays des îles

L'Estonie compte 1 524 îles sur son petit territoire.

800 000 places de théâtre sont vendues chaque année, pour 1,3 million d'habitants. Un record !

La fête de la Saint-Jean est l'un des plus importants moments de l'année pour les Estoniens.



**Tallinn**  
C'est la capitale de l'Estonie. Elle réunit à elle seule un tiers de la population du pays et plus de la moitié des entreprises. Outre ses attractions touristiques et culturelles, Tallinn s'impose comme un grand centre industriel et un port important de la mer Baltique.



**Le peuple chantant**  
Un chant est le cœur de vie de l'Estonie. Au-delà du folklore, le chant renforce la cohésion du peuple. Il fait partie de la vie au quotidien. Au festival de Tallinn, qui peut rassembler 30 000 chanteurs sur une même scène, on dit que « la moitié des Estoniens chante et l'autre moitié écoute ».



**La cathédrale Saint-Olaf**  
Au centre de la vieille ville de Tallinn s'élève majestueusement la cathédrale Saint-Olaf. Avec une flèche s'élevant à 159 mètres, cette prestigieuse perle de l'Europe fut au 15<sup>e</sup> siècle le plus haut monument du monde. Un chef-d'œuvre symbolisant à l'époque la gloire de la ville.



Hôtel de ville de Tallinn



# Finlande

ADHÉSION  
Conseil de l'Europe : 1989  
Union européenne : 1995



SUPERFICIE : 338 145 km<sup>2</sup>  
POPULATION : 5,4 millions d'habitants  
CAPITALE : Helsinki  
LANGUE OFFICIELLE : finnois, suédois  
RÉGIME POLITIQUE : république  
MONNAIE : euro  
FÊTE NATIONALE : 6 décembre

1917  
Indépendance de la Finlande  
1939-1940  
Guerre d'hiver contre l'URSS puis Traité de Moscou  
1948  
Signature d'un traité d'amitié, de coopération et d'assistance mutuelle avec l'Union soviétique  
1973  
Signature d'un accord de libre-échange avec l'Union européenne

## → Une chaleur à l'état pur

La Finlande, réputée pour la beauté de ses lacs, en dénombre pas moins de 188 000.

Selon la légende, c'est de Lapland, dans le nord du pays, que serait originaire le père Noël.

Dans la partie du pays située au-delà du cercle polaire, la Finlande vit chaque année le « kaamos », une période où cours de laquelle le soleil ne se lève pratiquement pas.



**Helsinki**  
Avec ses 96 kilomètres de côtes et ses 310 îles et îlots, Helsinki constitue une formidable destination touristique pour tous les amoureux du grand Nord. Elle est l'une des plus dynamiques villes de Finlande, proche de la nature et construite dans des styles architecturaux très variés.



**Le design finlandais**  
Le design finlandais s'inspire de la nature, dont on retrouve la trace dans les armoires stylées, grand public ou les constructions fonctionnelles. Le fameux vase Savoy aux formes voluptueuses et le classique tabouret à trois pieds sont l'œuvre de l'architecte et designer Alvar Aalto. Des icônes du design comme Maunio (habillement, textile), qui a créé le célèbre moif Unikko, ou Iittala (arts de la table) sont connus dans le monde entier.



**Le sauna**  
C'est en Finlande une véritable institution. On en dénombre plus de 2 millions sur tout le territoire. Inventé par les Finlandais il y a plus de 2 000 ans, le sauna fait aujourd'hui partie intégrante de leur vie quotidienne.



Cathédrale Ouspenski



# France

ADHÉSION  
Conseil de l'Europe : 1949 (pays fondateur)  
Union européenne : 1957 (pays fondateur)



SUPERFICIE : 650 000 km<sup>2</sup>  
POPULATION : 66 millions d'habitants  
CAPITALE : Paris  
LANGUE OFFICIELLE : français  
RÉGIME POLITIQUE : république  
MONNAIE : euro  
FÊTE NATIONALE : 14 juillet

1789  
Révolution française, prise de la Bastille le 14 juillet  
1919  
Le Traité de Versailles redonne à la France l'Alsace et la Lorraine après la Première Guerre mondiale  
1940  
Le maréchal Pétain signe l'armistice avec l'Allemagne. Le général de Gaulle appelle à la résistance  
1958  
Début de la V<sup>e</sup> République, de Gaulle est élu président de la République

## → L'esprit pionnier

C'est en France qu'est né le train à grande vitesse. La vitesse de croisière du TGV est d'environ 300 km/h.

Victor Hugo, le premier, a clamé : « Plus de frontières ! Le Rhin à tous ! Soyons la même République, soyons la fédération continentale, soyons la liberté européenne, soyons la paix universelle. »



**Strasbourg**  
Située au cœur de l'Alsace, Strasbourg est une véritable métropole économique et culturelle. Siège du Conseil de l'Europe, de la Cour européenne des droits de l'homme et du Parlement européen, Strasbourg est l'incarnation même de la réconciliation entre les peuples, de l'Europe des citoyens.



**Le cinéma**  
La France est le berceau du 7<sup>e</sup> art. Elle doit cette situation privilégiée au génie des frères Lumière qui, en 1895, inventent le cinématographe. Depuis, le cinéma français a su faire ses preuves avec des cinéastes talentueux et des acteurs de renommée internationale. Aujourd'hui, les salles obscures françaises enregistrent plus de 140 millions d'entrées par an.



**Le tourisme**  
Première destination touristique mondiale, la France attire chaque année des millions de visiteurs. Ses atouts sont multiples : paysages variés, riche patrimoine architectural et historique, diversité gastronomique, musées et parcs d'attraction.

La Basilique du Sacré-Cœur de Montmartre



# Grèce

ADHÉSION  
Conseil de l'Europe : 1949  
Union européenne : 1981



SUPERFICIE : 131 957 km<sup>2</sup>  
POPULATION : 11 millions d'habitants  
CAPITALE : Athènes  
LANGUE OFFICIELLE : grec  
RÉGIME POLITIQUE : république  
MONNAIE : euro  
FÊTE NATIONALE : 25 mars

1828  
La défaite à la bataille de Navarin contraint l'Empire ottoman à reconnaître l'indépendance de la Grèce  
1923  
La Grèce et la Turquie ratifient le Traité de Lausanne. Cet accord confirme le tracé des frontières entre les deux pays  
1967  
Restauration de la dictature dite « des colonels »  
1974  
Une nouvelle Constitution met en place une république démocratique

## → Déesse de la Méditerranée

« Feta » en grec signifie tranche.

Bleu et blanc sont les couleurs du drapeau grec. Le bleu symbolise le ciel et les mers, le blanc la pureté de la lutte pour l'indépendance.

L'ancien médiateur national de Grèce, Nikiforos Diamandouros, a été le Médiateur européen de 2003 à 2013.



**Athènes**  
La capitale doit son nom à la déesse de la sagesse et de la connaissance, Athéna. Grand port méditerranéen et plaque tournante du commerce, Athènes concentre à elle seule une grande partie de l'activité économique du pays, notamment grâce à son port du Pirée. C'est aussi une ville de contrastes qui offre un large éventail de périodes, de styles et de traditions.



**Les jeux Olympiques**  
La Grèce est bien connue pour avoir donné naissance aux célèbres jeux Olympiques, aujourd'hui véritable fête du sport dans le monde entier. Leur origine remonte à 776 avant J.-C. date à laquelle ont lieu les premières épreuves en l'honneur de Zeus. Pendant environ 1 200 ans, les jeux se déroulent à Olympie, où ils incarnent une philosophie de la vie, exaltant le corps et l'esprit.



**Europe**  
Fille du roi Agéstor, roi du Péloponnèse, Europe fut enlevée par Zeus tombé fou amoureux d'elle. Métamorphosé en taureau blanc, pour échapper à la jalousie d'Héra, Zeus conduisit la jeune princesse en Grèce. Le nom géographique Europe, qui apparaît pour la première fois dans un hymne à Apollon, fait référence au continent sur lequel la jeune femme fut conduite.



Le Parthénon

# Hongrie

**ADHÉSION**  
Conseil de l'Europe : 1990  
Union européenne : 2004



**SUPERFICIE** : 90 036 km<sup>2</sup>  
**POPULATION** : 9,9 millions d'habitants  
**CAPITALE** : Budapest  
**LANGUE OFFICIELLE** : hongrois  
**RÉGIME POLITIQUE** : république  
**MONNAIE** : forint hongrois (HUF)  
**FÊTE NATIONALE** : 20 août

**1920**  
Traité de paix de Trianon. La Hongrie perd les deux tiers de son territoire et la moitié de sa population.  
**1947**  
Le parti communiste prend le pouvoir.  
**1956**  
Révolution à Budapest. Répression de l'Armée rouge.  
**1990**  
Premières élections libres.

## → Un territoire de saveurs

La vitamine C a été découverte par un biochimiste hongrois, Szent-Györgyi, en 1933.

C'est en 1974 qu'Ernö Rubik inventa le Rubik's cube.

En 2002, Imre Kertész fut le premier écrivain hongrois à obtenir le prix Nobel de littérature.



### Budapest

La capitale est née de l'union des communes de Buda et d'Obuda, à l'ouest du Danube, avec Pest, à l'est du fleuve. Une des originalités de Budapest réside sans doute dans ses thèmes. On y dénombre plus de 80 sources, utilisées par les curistes depuis l'époque romaine.



### Franz Liszt

La Hongrie est connue et reconnue pour être un pays de musiciens et de mélomanes. Le plus célèbre est certainement Franz Liszt (1811-1886). Il s'est produit dans toute l'Europe, atteignant une notoriété jamais égale. On lui doit entre autres les 19 Phantasies Hongroises.



### La cuisine hongroise

Elle est réputée comme étant la plus grande cuisine d'Europe centrale. L'épice emblématique est sans conteste le paprika. Les Hongrois le cuisinent pour relever leurs plats traditionnels comme le goulache. La Hongrie est aussi appréciée pour ses vins, le plus connu étant le tokaj.

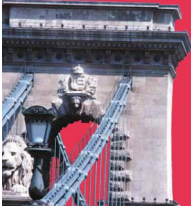

Pont des chaînes Széchenyi

# Irlande

**ADHÉSION**  
Conseil de l'Europe : 1949 (pays fondateur)  
Union européenne : 1973



**SUPERFICIE** : 70 282 km<sup>2</sup>  
**POPULATION** : 4,6 millions d'habitants  
**CAPITALE** : Dublin  
**LANGUES OFFICIELLES** : anglais et gaélique  
**RÉGIME POLITIQUE** : république  
**MONNAIE** : euro  
**FÊTE NATIONALE** : 17 mars

**1916**  
Révolte sanglante, insurrection armée en faveur de l'indépendance de l'Irlande.  
**1921**  
Le traité anglo-irlandais partage l'Ile en deux avec, d'un côté, 26 comtés indépendants et, de l'autre, 6 comtés d'Irlande du Nord qui restent parties intégrantes du Royaume-Uni.  
**1949**  
La République d'Irlande est proclamée.  
**1968**  
Début des troubles en Irlande du Nord qui se poursuivent jusque dans les années 1990.

## → Terre de légende

Le groupe de rock U2 est constitué, depuis ses débuts en 1978, de quatre Irlandais devenus des stars internationales.

Le hurling, sport national irlandais, est le plus ancien jeu sur terrain d'Europe.

Pierce Brosnan est un acteur et producteur irlandais, connu pour avoir joué le rôle de James Bond.



### Cork

Selon la légende, la ville de Cork aurait été fondée par saint Finbar qui aurait vaincu le dernier dragon d'Irlande. Avec ses 140 000 habitants dont 25 000 étudiants, Cork est aujourd'hui la deuxième ville de la République d'Irlande après Dublin. Résolument moderne et culturelle, elle a été désignée capitale européenne de la culture pour 2005.



### Saint Patrick

Saint Patrick est le patron des Irlandais. Selon la légende, il chercha en tant qu'évêque à répandre le christianisme. Il utilisa le trèfle pour expliquer le concept de Sainte Trinité : le Père, le Fils et le Saint-Esprit. Aujourd'hui, la Saint-Patrick se fête chaque année le 17 mars, jour de sa mort.



Monastère de Kilmacduagh



### James Joyce

Né à Dublin en 1882, le grand écrivain irlandais James Joyce est aujourd'hui connu dans le monde entier. Il passa son premier livre *Dubliners* (Les Gens de Dublin) en 1914. La publication en 1922 de *Ulysses*, considéré comme une œuvre particulièrement novatrice, fût sa réputation.

# Italie

**ADHÉSION**  
Conseil de l'Europe : 1949 (pays fondateur)  
Union européenne : 1957 (pays fondateur)



**SUPERFICIE** : 301 253 km<sup>2</sup>  
**POPULATION** : 60 millions d'habitants  
**CAPITALE** : Rome  
**LANGUE OFFICIELLE** : italien  
**RÉGIME POLITIQUE** : république  
**MONNAIE** : euro  
**FÊTE NATIONALE** : 2 juin

**1861**  
Proclamation du Royaume d'Italie, couronnement de Victor-Emmanuel II.  
**1870**  
Rome devient capitale.  
**1940**  
L'Italie se range aux côtés de l'Allemagne durant la Seconde Guerre mondiale.  
**1946**  
Proclamation de la république.

## → L'art de la convivialité

C'est l'Italien Alessandro Volta qui, en 1799, inventa la pile électrique.

L'Italie est marquée par la présence d'un certain nombre de volcans encore en activité : le Vésuve, l'Etna, Vulcano et le Stromboli.

La légendaire voiture rouge doit sa renommée internationale à son créateur, Enzo Anselmo Ferrari, né à Modène le 18 février 1898.



### Rome

Du temps Jules César, Rome n'a cessé de s'agrandir pour devenir une capitale d'une richesse et d'une diversité remarquables. La cité du Vatican, siège de la papauté, ne fait que confirmer le prestige international de la cité éternelle.



### La gastronomie

La réputation de la gastronomie italienne n'est plus à démontrer. La variété et l'originalité de ses spécialités ont fait le tour du monde. Les pâtes restent les plus réputées. Elles sont la composante essentielle de la cuisine italienne. Leurs formes et leurs saveurs raffinés en ont fait un plat incontournable.



### La Renaissance

La Renaissance s'étend du début du 15<sup>e</sup> siècle à la fin du 16<sup>e</sup> siècle. Elle trouve son origine en Italie. C'est là qu'apparaissent dans toute leur splendeur les arts, principalement la peinture, l'architecture et la sculpture. Léonard de Vinci, Michel-Ange, Raphaël, Galilée font de l'Italie la terre du renouveau artistique et intellectuel.



# Lettonie

**ADHÉSION**  
Conseil de l'Europe : 1995  
Union européenne : 2004



**SUPERFICIE** : 64 589 km<sup>2</sup>  
**POPULATION** : 2 millions d'habitants  
**CAPITALE** : Riga  
**LANGUE OFFICIELLE** : letton  
**RÉGIME POLITIQUE** : république  
**MONNAIE** : euro  
**FÊTE NATIONALE** : 18 novembre

**1918**  
Proclamation d'indépendance de la Lettonie.  
**1941**  
L'Allemagne occupe le pays.  
**1944**  
Occupation par l'URSS.  
**1991**  
Proclamation officielle d'indépendance.

## → Le pays des chants et des Dainas

Vaira Vīķe-Freiberga est la première femme d'Europe centrale et orientale à être élue présidente de la République.

62 % de la population nationale est lettonne, 27 % russe.

Avec ses 249 mètres de largeur, la « Ventas Rumba » est la chute d'eau naturelle la plus large d'Europe.



### Riga

Plus ancienne ville de Lettonie, Riga est en même temps la ville la plus importante des pays Baltiques et l'un des plus grands ports maritimes de la mer Baltique. Surnommée la « Perle de la Baltique », la ville compte de très nombreux monuments imprégnés d'un passé mouvementé.



### Jūrmala

Saison balnéaire et thermale d'environ 60 000 habitants, située à 25 km de Riga. Son climat très doux et ses magnifiques plages de sable blanc en font une escapade très appréciée des touristes et des lettones. Les maisons en bois très colorées confèrent à Jūrmala un charme typique.



Monument de la Liberté



### Les Dainas

Ce sont des chants folkloriques vieux de plus de mille ans, présentés sous forme de vers. Les Dainas décrivent des scènes de la vie telles que l'enfance, la jeunesse, le mariage, la naissance d'un enfant. C'est une vieille tradition populaire que les groupes folkloriques font revivre.

# Lituanie

ADHÉSION  
Conseil de l'Europe : 1993  
Union européenne : 2004



SUPERFICIE : 65 300 km<sup>2</sup>  
POPULATION : 3 millions d'habitants  
CAPITALE : Vilnius  
LANGUE OFFICIELLE : lituanien  
RÉGIME POLITIQUE : république  
MONNAIE : euro  
FÊTE NATIONALE : 16 février

**1918-1920**  
Guerres pour l'indépendance de la Lituanie  
**1940**  
La Lituanie est occupée par l'URSS puis par l'Allemagne  
**1944**  
Occupation par l'URSS  
**1990**  
Proclamation officielle d'indépendance

## → La lumière de la Baltique

15 millions d'oiseaux migrateurs font étape chaque année sur la côte lituanienne de la Baltique.

L'alphabet lituanien comprend 32 lettres, 7 cas et 5 groupes de déclinaisons.

La Colline des croix, au centre du pays, constitue le symbole de la résistance nationale.



**Vilnius**  
Capitale du pays, Vilnius est un important nœud de communications, proche des frontières biélorusse et polonaise. La ville rassemble de nombreux trésors : la cathédrale Saint-Stanislas, le parlement national, l'église baroque Saint-Pierre et Saint-Paul...



**La cigogne**  
On trouve des cigognes blanches en Lituanie. Parce qu'elle est la plus commune en Lituanie, cet oiseau admiré et protégé apprécie les terrains marécageux, les 3 000 lacs et les 700 cours d'eau de cette république balte. Depuis 1973, la cigogne est le symbole de la Lituanie.



**L'ambre**  
La résine lituanienne recèle de l'ambre, la « lumière du monde ». Il y a 30 millions d'années, la mer a recouvert les confins. La résine, capturant sur son passage insectes et végétaux, s'est fossilisée. Après plusieurs millions d'années, la résine se transforme en ambre.

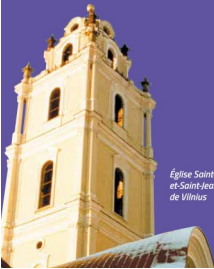

Église Saint-Jean-Baptiste et-Saint-Jean l'Évangéliste de Vilnius

# Luxembourg

ADHÉSION  
Conseil de l'Europe : 1949 (pays fondateur)  
Union européenne : 1957 (pays fondateur)



SUPERFICIE : 2 586 km<sup>2</sup>  
POPULATION : 549 680 habitants  
CAPITALE : Luxembourg  
LANGUES : luxembourgeois, français et allemand  
RÉGIME POLITIQUE : monarchie constitutionnelle  
MONNAIE : euro  
FÊTE NATIONALE : 23 juin

**1867**  
Le Traité de Londres garantit une indépendance perpétuelle à un Luxembourg neutre  
**1890**  
Fin de l'union personnelle entre les Pays-Bas et le Luxembourg  
**1914-1918 / 1940-1944**  
Le Luxembourg est occupé par les troupes allemandes  
**1949**  
Abandon du statut de neutralité

## → La dynamique cosmopolite

Robert Schuman, l'un des pères fondateurs de l'Europe, est né à Luxembourg-Clauden en 1886 d'un père lorrain et d'une mère luxembourgeoise.

Rien de plus normal que le Luxembourg soit connu pour ses nombreux châteaux quand on sait que le nom « Luxembourg » est dérivé du mot « lucilinburhuc » qui signifie « petite forteresse ».



**Luxembourg**  
Outre les nombreuses curiosités touristiques qu'elle renferme, la ville de Luxembourg bénéficie d'une situation géographique stratégique et constitue un véritable carrefour européen, siège de plusieurs institutions européennes. Elle est modelée par la taille, Luxembourg n'en demeure pas moins une ville dynamique et cosmopolite.



**Engagement européen**  
Plusieurs personnalités politiques luxembourgeoises se sont engagées pour l'idée européenne, comme Pierre Werner, inspirateur de l'Union économique et monétaire, Jacques Santer et Jean-Claude Juncker, Président de la Commission européenne, Annie Brasseur, Présidente de l'Assemblée parlementaire du Conseil de l'Europe, et Jean Spielmann, Président de la Cour européenne des droits de l'homme.



**Les châteaux**  
Connaît aux villes les plus importantes plusieurs châteaux, le grand duc de Luxembourg a dû se doter de nombreux châteaux. Sur les 109 recensés au Moyen-Âge, 75 ont été détruits (plus ou moins) bien aux assauts du temps. D'un point de vue historique et touristique, les plus intéressants sont ceux de Beaufort, Bourgmistère, Bourscheid, Clervaux et Vianden.

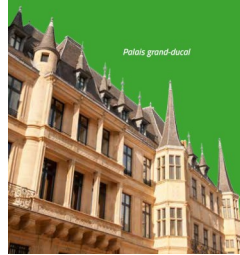

Palais grand-ducal

# Malte

ADHÉSION  
Conseil de l'Europe : 1965  
Union européenne : 2004



SUPERFICIE : 316 km<sup>2</sup> (pour les 3 îles : Malte, Gozo, Comino)  
POPULATION : 430 000 habitants  
CAPITALE : La Valette  
LANGUE OFFICIELLE : maltais et anglais  
RÉGIME POLITIQUE : république  
MONNAIE : euro  
FÊTE NATIONALE : 21 septembre

**1814**  
Malte devient officiellement une colonie de l'Empire britannique  
**1964**  
Après un référendum, l'indépendance est concédée par le Royaume-Uni  
**1974**  
Malte devient une République  
**1979**  
Les dernières forces britanniques évacuent l'île

## → Au cœur de la Méditerranée

C'est sur l'île de Gozo qu'Ulysse a été retenu sept ans par la nymphe Calypso.

À Malte, on roule à gauche, un héritage britannique.

Dans le jeu d'échecs maltais, la reine ne porte pas de couronne.



**La Valette**  
Située sur un éperon rocheux, la capitale est fondée en 1565 par l'un des grands maîtres de l'ordre de Malte, Jean Parisot de Valette, pour renforcer les défenses de l'île. Cette cité presqu'île est inscrite au patrimoine mondial de l'UNESCO.



**L'Ordre de Malte**  
Il est issu de l'ordre monastique des Hospitaliers de Saint-Jean de Jérusalem créé lors de la première croisade en 1113, pour soigner les pèlerins. Aujourd'hui, les Chevaliers de l'Ordre de Malte mènent à bien leurs missions dans les hôpitaux et fournissent un service d'ambulances. Une représentation de l'Ordre de Malte est installée dans le Fort Saint-Ange.



**Les mégalithes**  
Une trentaine de sites mégalithiques très spectaculaires se trouvent à Malte et à Gozo. Ces temples auraient été construits entre 5000 et 2000 avant J.-C., bien avant les pyramides égyptiennes de Gizeh.

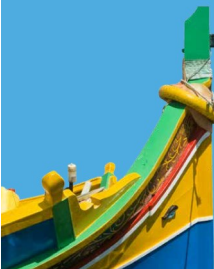

# Pays-Bas

ADHÉSION  
Conseil de l'Europe : 1949 (pays fondateur)  
Union européenne : 1957 (pays fondateur)



SUPERFICIE : 41 528 km<sup>2</sup>  
POPULATION : 16,8 millions d'habitants  
CAPITALE : Amsterdam  
LANGUE OFFICIELLE : néerlandais  
RÉGIME POLITIQUE : monarchie constitutionnelle  
MONNAIE : euro  
FÊTE NATIONALE : 30 avril

**1815**  
Congrès de Vienne : indépendance des Pays-Bas et regroupement des Pays-Bas du Nord et des Pays-Bas du Sud  
**1830**  
Les Pays-Bas du Sud font sécession pour former un nouvel État, la Belgique  
**1940 - 1945**  
Occupation allemande ; la reine et le gouvernement se réfugient en Angleterre  
**1992**  
Signature du Traité de Maastricht

## → À fleur d'eau

Un quart environ du territoire des Pays-Bas est situé sous le niveau de la mer.

On utilise souvent le terme de Hollande pour parler des Pays-Bas, alors que ce terme ne couvre en réalité que les deux provinces côtières de l'ouest du pays.



**Amsterdam**  
Amsterdam est la capitale politique des Pays-Bas. La ville est construite sur un important réseau de canaux et ne compte pas moins de 90 îlots et 1 281 ponts. On la surnomme « la Venise du Nord ». Le mélange entre un passé riche d'influences et un état d'esprit d'avant-garde font d'Amsterdam une ville unique, à la pointe de l'évolution sociale et culturelle.



**Les marchés aux fleurs**  
Aucun pays au monde ne cultive autant de fleurs que les Pays-Bas. L'horticulture est le principal secteur de l'agriculture néerlandaise. Les Pays-Bas concentrent à eux seuls environ 70 % de la production mondiale de bulbes de fleurs, soit plus de 10 milliards d'unités. La tulipe est la plus renommée des variétés cultivées aux Pays-Bas, elle est même devenue la fleur nationale.

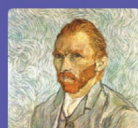

**Van Gogh**  
Fils de pasteur, Vincent Van Gogh est né aux Pays-Bas en 1853. Il s'installe à Paris en 1866, c'est là qu'il rencontre Toulouse-Lautrec, Pissarro, Monet, Gauguin. Au cours de son séjour à Arles dans le sud de la France, il crée ses œuvres les plus célèbres : Quatorze tableaux dans un vase, Femme du café le soir, Place du Forum à Arles, Autoportrait à l'oreille bandée...



# Pologne

ADHÉSION  
Conseil de l'Europe : 1991  
Union européenne : 2004



SUPERFICIE : 312 685 km<sup>2</sup>  
POPULATION : 38,4 millions d'habitants  
CAPITALE : Varsovie  
LANGUE OFFICIELLE : polonais  
RÉGIME POLITIQUE : république  
MONNAIE : złoty (PLN)  
FÊTE NATIONALE : 3 mai

**1947**  
Le parti communiste prend le pouvoir  
**1980**  
Le syndicat indépendant Solidarność (Solidarité) est créé par Lech Wałęsa  
**1991**  
Solidarność entre dans la clandestinité  
**1999**  
Solidarność est à nouveau légalisé et remporte les premières élections libres

## → Une tradition de culture

Varsovie a été détruite à 85 % pendant la Seconde Guerre mondiale. Depuis, la vieille ville a été méticuleusement reconstruite.

Copernic, célèbre astronome polonais du 16<sup>e</sup> siècle, a publié la théorie selon laquelle la terre n'occupe pas le centre de l'univers.

La barszcz, prononcée « barsch », est la soupe nationale élaborée à base de betteraves.



**Cracovie**  
C'est l'une des plus anciennes villes du pays. Créée vers 700 après J.-C., Cracovie est la capitale de la Pologne jusqu'en 1596. Ville exceptionnelle, elle a su garder son âme à travers les siècles.



**L'école de Lodz**  
Depuis les années 1950, l'École nationale du film, de la télévision et du théâtre de Lodz joue un rôle important dans la vie culturelle polonaise. Des réalisateurs, comme Roman Polanski, y ont fait leurs études. Grâce à cette école, la ville de Lodz s'impose comme la ville polonaise de la production cinématographique.



**Jean-Paul II**  
Karol Wojtyła a été le premier polonais à occuper la fonction de pape dans l'Église catholique. Au cours de son pontificat, son engagement politique, sa lutte contre le communisme, ses nombreuses relations diplomatiques ont fait de lui un pape qui a marqué son époque.

# Portugal

ADHÉSION  
Conseil de l'Europe : 1976  
Union européenne : 1986



SUPERFICIE : 92 072 km<sup>2</sup>  
POPULATION : 11 millions d'habitants  
CAPITALE : Lisbonne  
LANGUE OFFICIELLE : portugais  
RÉGIME POLITIQUE : république  
MONNAIE : euro  
FÊTE NATIONALE : 10 juin

**1910**  
Une révolution met fin à la monarchie : la république est proclamée  
**1932**  
Antonio de Oliveira Salazar est nommé président du Conseil ; il instaure un régime dictatorial  
**1974**  
« Révolution des œillets » – fin de plus de cinquante ans de dictature  
**1976**  
Proclamation de la Constitution

## → Cap sur de nouveaux horizons

Les graines de caroubier, arbre très réputé au Portugal, ont été utilisées pour la mesure des pierres précieuses et ont donné le nom de « carat ».

L'ancien Premier ministre portugais, José Manuel Durão Barroso, a été président de la Commission européenne de 2004 à 2014.



**Lisbonne**  
Née entre plusieurs collines sur le rivage nord de l'estuaire du Tage, la capitale du Portugal est une ville à la fois moderne et historique. Lisbonne renferme de nombreuses curiosités. Parmi elles, la majestueuse place Praça do Comércio, le château São Jorge, l'Ascenseur Santa Justa du haut duquel on peut admirer la ville, et l'Ascenseur tour de Belém.



**Les navigateurs**  
Au 15<sup>e</sup> siècle, ils sont les premiers à entreprendre de grandes expéditions maritimes. Plusieurs campagnes sont lancées sur le continent d'Afrique, le long des côtes et jusqu'à la pointe sud, nommée cap de Bonne-Espérance. Le plus célèbre de ces navigateurs, Magellan, découvre en 1520 le détroit qui relie la partie sud de la Patagonie et la Terre de Feu, qui aujourd'hui porte son nom.



**La tour de Belém**  
Construite entre 1515 et 1521, la tour de Belém est un véritable joyau architectural. Cet édifice, construit à l'embouchure du Tage, était à l'origine situé au milieu du fleuve, le Tage, afin de défendre l'entrée de la ville d'éventuelles attaques ennemies.



Palais national de Pena

# République tchèque

ADHÉSION  
Conseil de l'Europe : 1993  
Union européenne : 2004



SUPERFICIE : 78 866 km<sup>2</sup>  
POPULATION : 10,5 millions d'habitants  
CAPITALE : Prague  
LANGUE OFFICIELLE : tchèque  
RÉGIME POLITIQUE : république  
MONNAIE : couronne tchèque (CZK)  
FÊTE NATIONALE : 28 octobre

**1918**  
La Tchécoslovaquie est fondée  
**1948**  
Coup de Prague, les communistes s'installent au pouvoir  
**1968**  
Intervention de l'armée soviétique  
**1989**  
Révolution de velours  
**1993**  
La Tchécoslovaquie se scinde démocratiquement en deux pays : la République tchèque et la Slovaquie

## → La culture à cœur

1357, le 9 juillet, 5h31 : date et heure précises de la pose de la première pierre du pont Charles, afin de respecter l'horoscope de la construction, une suite mathématique de nombres impairs : 1,3,5,7...

Le chimiste tchèque Otto Wichterle a mis au point les premières lentilles de contact souples hydrophiles dans les années 1960.



**Prague**  
Une cathédrale gothique, un vieux palais royal, le célèbre pont Charles... Prague reflète, avec ses plus beaux monuments, tous les styles et les développements de l'architecture. Foyer de nombreux artistes, la capitale tchèque s'illustre aussi par son intense foisonnement culturel.



**Le cristal**  
Le célèbre cristal de Bohême demeure une référence partout dans le monde. C'est au 18<sup>e</sup> siècle que le cristal de Bohême devient un signe de qualité. Aujourd'hui, la République tchèque rassemble plus de 200 cristalleries et vendries à travers le pays.



**Václav Havel**  
Né à Prague en 1936, Václav Havel est une figure historique de la lutte contre le communisme. Emprisonné à plusieurs reprises, il a écrit des pièces qui seront jouées internationalement. Après la chute du communisme, il est élu président de la République.

Maison dansante, Prague

# Roumanie

ADHÉSION  
Conseil de l'Europe : 1993  
Union européenne : 2007



SUPERFICIE : 238 390 km<sup>2</sup>  
POPULATION : 21 millions d'habitants  
CAPITALE : Bucarest  
LANGUE OFFICIELLE : roumain  
RÉGIME POLITIQUE : république  
MONNAIE : leu roumain (RON)  
FÊTE NATIONALE : 1<sup>er</sup> décembre

**1919-1920**  
Traité de Saint-Germain et de Trianon : naissance de la grande Roumanie  
**1946**  
Les communistes roumains s'emparent du pouvoir  
**1965-1989**  
Nicolae Ceausescu est au pouvoir  
**1989**  
La dictature est renversée

## → La tradition se cultive

J. O. de Montréal, 1976 : Nadia Comaneci est la première gymnaste à remporter le concours général avec la note de 10 sur 10.

Vlad Tepes, prince de Valachie au 15<sup>e</sup> siècle, inspira le romancier Bram Stoker dans la création du personnage du comte Dracula.

Le palais du Parlement de Bucarest est le deuxième plus grand bâtiment administratif du monde.



**Bucarest**  
Bucarest devient officiellement capitale de la Roumanie en 1862. Si la ville a énormément souffert de la politique urbaine de Ceausescu au 20<sup>e</sup> siècle, elle offre aujourd'hui une ambiance animée et cosmopolite ainsi qu'une vie culturelle très riche.



**Brancusi**  
Constantin Brancusi (1876-1957) a cherché toute sa vie à sculpter une idée plutôt que la réalité. À travers ses œuvres aux formes pures, simples et dépouillées, l'artiste roumain atteint l'abstraction et bouleverse peu à peu la sculpture traditionnelle.



**Le Delta du Danube**  
À 80 km des côtes de la mer Noire, le delta du Danube est une réserve naturelle d'environ 5 640 km<sup>2</sup> abritant une faune et une flore uniques. C'est une étape essentielle pour les oiseaux migrateurs. On y dénombre 300 espèces différentes d'oiseaux.



Monastère de Voroneț



# Slovaquie

ADHÉSION  
Conseil de l'Europe : 1993  
Union européenne : 2004



SUPERFICIE : 49 035 km<sup>2</sup>  
POPULATION : 5,4 millions d'habitants  
CAPITALE : Bratislava  
LANGUE OFFICIELLE : slovaque  
RÉGIME POLITIQUE : république  
MONNAIE : euro  
FÊTE NATIONALE : 1<sup>er</sup> septembre

**1918**  
Création de la Tchécoslovaquie. Slovaquie et pays tchèques sont réunis dans un même Etat.  
**1948**  
Les communistes prennent le pouvoir et instaurent une république populaire centralisée.  
**1989**  
Chute du communisme avec la révolution de velours.  
**1993**  
Naissance de la République slovaque.

## → Une terre de reliefs

Le parachute a été inventé par le Slovaque Stefan Banič en 1913.

La Slovaquie se trouve au cœur de l'Europe centrale. À proximité de la ville historique de Kremnica se trouve le village de Krahule, considéré comme l'un des centres géographiques de l'Europe. Une stèle y est érigée.



**Bratislava**  
Quel que soit le royaume en place - Grande Moravie, Hongrie, Autriche - Tchécoslovaquie, Bratislava a toujours occupé une place centrale. La capitale slovaque possède un riche patrimoine culturel dont le château est le symbole principal.



**Les grottes**  
Il existe en Slovaquie plus de 4 000 grottes, cavernes et grottes. Six des 12 sont ouvertes au public. La grotte de Dobšinská est certainement l'une des plus belles du pays. Découverte en 1870, cette grotte formée dans la roche contient 145 000 m<sup>3</sup> de glace.



**Le château de Spiš**  
Situé dans le nord de la Slovaquie, il s'impose comme le plus grand château fort d'Europe centrale. Juché sur un piton rocheux de 634 mètres dominant la campagne environnante, le château de Spiš est l'une des rares forteresses à avoir résisté à l'invasion tartare du 13<sup>e</sup> siècle.



Château de Bojnica



# Slovénie

ADHÉSION  
Conseil de l'Europe : 1993  
Union européenne : 2004



SUPERFICIE : 20 256 km<sup>2</sup>  
POPULATION : 2 millions d'habitants  
CAPITALE : Ljubljana  
LANGUE OFFICIELLE : slovène  
RÉGIME POLITIQUE : république  
MONNAIE : euro  
FÊTE NATIONALE : 25 juin

**1918-1920**  
Le Royaume des Serbes, Croates et Slovènes est créé.  
**1929**  
Naissance de la Yougoslavie.  
**1945**  
La Slovénie devient l'une des six Républiques socialistes qui composent la Yougoslavie.  
**1991**  
La Slovénie proclame son indépendance.

## → Le trésor vert de l'Europe

Plus de la moitié du territoire slovène est couverte de forêts, d'où l'appellation « Trésor vert ».

Le plus grand tremplin naturel de saut à ski du monde est situé à Planica.

Les Slovènes sont sportifs. Un habitant sur cinq pratique une activité sportive dans un club.



**Ljubljana**  
La légende dit que la capitale slovène fut érigée par le héros grec Jason. En fuite après avoir dérobé la toison d'Or, Jason affronta le dragon, emblème de la ville. De l'époque romaine à l'histoire de la Slovénie indépendante, Ljubljana porte les traces d'un riche passé.



**Tomaž Lavrič**  
Tomaž Lavrič, plus connu sous le pseudonyme de TBC, est illustrateur, caricaturiste et auteur de bandes dessinées. Ses œuvres, souvent satiriques, permettent de cerner un aspect de la mentalité slovène.



**Bled**  
Au cœur d'une vallée, près de la frontière autrichienne, se trouve la station de montagne de Bled. Son lac, considéré comme le plus romantique des Alpes, est une destination phare du tourisme en Slovénie.



Fontaine de Robba à Ljubljana



# Suède

ADHÉSION  
Conseil de l'Europe : 1949 (pays fondateur)  
Union européenne : 1995



SUPERFICIE : 450 000 km<sup>2</sup>  
POPULATION : 9,7 millions d'habitants  
CAPITALE : Stockholm  
LANGUE OFFICIELLE : suédois  
RÉGIME POLITIQUE : monarchie constitutionnelle  
MONNAIE : couronne suédoise (SEK)  
FÊTE NATIONALE : 6 juin

**1756**  
La loi suédoise sur la liberté de la presse est la première loi de ce type dans le monde.  
**1814**  
La Suède adopte une politique de neutralité.  
**1932**  
Avec l'arrivée au pouvoir des sociaux-démocrates, le « modèle suédois » émerge, combinant interventions économiques et Etat providence.

## → Naturellement pleine de ressources

Le bois est une matière première qui ne manque pas en Suède. Plus de la moitié de la superficie du pays est couverte de forêts.

Les allumettes de sûreté, ou allumettes suédoises, ont été inventées par le suédois Johan Edvard Lundström en 1855.



**Stockholm**  
Capitale de la Suède, Stockholm est en partie bâtie sur un archipel de la mer Baltique, composé de 24 000 îles. La vieille ville, surnommée « La cité entre les ponts », a conservé ses rues droites et ses maisons médiévales. Important port industriel, Stockholm est également un grand centre culturel.

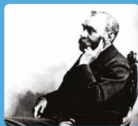

**Alfred Nobel**  
Alfred Nobel est né à Stockholm en 1833. Il se consacre très tôt à la science et c'est en 1867 qu'il obtient le brevet pour l'invention de la dynamite. À sa mort, en 1896, selon son souhait, son héritage est dédié à la création d'une fondation chargée de récompenser les personnes ayant servi les causes de l'humanité.



**La fête de la Sainte-Lucie**  
En Suède, la Sainte-Lucie est fêtée le 13 décembre à travers tout le pays. De blanc vêtus, une couronne de bruyères sur la tête, la demoiselle de la lumière apporte brochures au safran ("lussekatter") et lumière à chaque foyer.



Starorjet (Grand-Picel) de Stockholm



# L'Union européenne



SUPERFICIE : 4,25 millions de km<sup>2</sup>  
POPULATION : 64,7 millions d'habitants  
CAPITALE : Strasbourg, Bruxelles et Luxembourg  
LANGUES OFFICIELLES : 24  
SYMBOLE DE L'UNION : une étoile  
DEVISE : l'unité dans la diversité  
HYMNE : « Ode à la joie », extrait de la 9<sup>e</sup> symphonie de Beethoven

**1950** Déclaration Schuman.  
**1951** Signatures du traité de Paris instituant la Communauté européenne du charbon et de l'acier.  
**1957** Signatures du traité de Rome créant la Communauté économique européenne.  
**1992** Signatures du traité de Maastricht portant la création de l'Union européenne.  
**2007** Signatures du traité de Lisbonne.  
**2012** L'Union européenne récompense le prix Nobel de la paix.

## → Les symboles



**12 étoiles sur un fond bleu**  
L'hymne du drapeau européen remonte à 1955. Le Conseil de l'Europe adopte le drapeau bleu surélevé à douze étoiles, nombre symbolisant la perfection et la plénitude. En 1992, la Communauté européenne se décide d'adopter le drapeau européen comme signe d'identité commune à toutes les institutions européennes.



**Sur un air de Beethoven**  
L'Ode à la joie est un poème de Friedrich Schiller écrit en 1807 par le compositeur allemand Ludwig van Beethoven. En 1972, le Conseil de l'Europe a choisi ce thème musical pour en faire son hymne. Il a été ensuite adopté officiellement par la Communauté européenne en 1992.



**Une journée dédiée à l'Europe**  
La Journée de l'Europe est célébrée le 9 mai en souvenir de la déclaration historique du président français de l'époque, Charles de Gaulle, Robert Schuman, qui, le 9 mai 1950, proposa de mettre en commun les ressources de charbon et d'acier de la France et de l'Allemagne dans une organisation ouverte aux autres pays d'Europe.

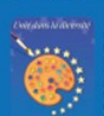

**Une Europe unie dans la diversité**  
Suite à un concours auquel ont participé 32 000 jeunes Européens, un grand jury, composé d'une personnalité de chaque État membre de l'Union européenne, a retenu la devise « Unité dans la diversité ». En 2000, l'Union européenne a adopté officiellement cette devise, dans une version légèrement modifiée : « Unité dans la diversité ».

Reproduction de la photo officielle de la cérémonie de l'adoption de l'hymne européen en 1992.

